朝鮮日報 朝刊
本紙朝夕刊二十面
(日刊) (第二版) 昭和十一年三月十日 (火曜日)
THE CHOSUN ILBO. (THE KOREA DAILY NEWS.) SEOUL.
第五千三百十六號 【一】

社說 廣田內閣成立 注目을 끄는 그 政策實行

一

組閣의 大命을 받은 以來 오랫동안 만흔 曲折을 지나온 廣田氏는 九日 午後에 이르러 겨우 組閣을 完了하얏다。廣田氏가 大命을 받든지 이미 四日 二、二六事件이 잇슨後로는 實로 十三日이란 半朔에 가까운 日字를 要하얏든바 岡田內閣의 後繼內閣이 이가티 늦진것은 主로 現下時局을 收拾할 人物이 적엇다는것을 말하거니와 그것보다도 더 큰 原因이 되는것은 軍部가 內閣의 首班될者에 對하야 軍部의 要求를 强硬히 主張하야 不辭하얏다는데 잇다。如何間 오랫동안 後繼內閣의 出現을 보지 못하야 不安狀態를 繼續하든 日本政局이 이제 廣田內閣의 成立으로 于先 安定을 보게되것은 日本의 政局을 위하야 多幸한 일이라 하겟다

二

그러나 이와가티 波瀾曲折을 지나서 成立한 廣田內閣의 前途는 果然 非常時에 處할만한 힘과 資格을 가젓슬가。

첫재 强力이란 點을 보자。强力이란 말은 軍部이든 政黨이든 財閥이든 自己利益을 爲主함보다도 國民大衆의 利益과 國家의 立場을 擁護하는데 잇다。그런데 이번 閣僚들의 人物을 보면 各自利害를 떠나다고 하면서도 大政黨에서 二名식 財界에서 一名, 軍部에서 二名 그리고 官僚에서 얼마라 하는 말하자면 形式을 가추운 擧國一致內閣이다。軍部에서 말하는 所謂 非人物本位요 政策本位인 內閣이라고는 볼수는업다。따라 廣田內閣은 軍部가 말하는 擧國內閣에 가는 한 過渡的 內閣이라 할수잇다

三

다음 政綱政策으로 보자。아즉 廣田內閣의 政綱、政策이란것이 發表되지 안헛스매 그 日可日否를 判斷키 難하나 廣田內閣의 政策이 軍部의 要求하는 四大政策의 實現에 잇슬것은 말할것도업다。萬一 이에 어그러지는 일이 잇다하면 內閣의 瓦解될것은 明若觀火한 일이다。그런데 軍部에서 提示하는 四大政策은 거이 經濟機構의 一部까지라도 改革할 成算을 가진 急激한 것이다。政黨出身과 特히 財界人인 大藏大臣과 官僚들이 完全히 이런 政策을 支持할가는 疑問이다。왜그러느냐 하면 急激한 經濟機構의 改革은 資本家本位의 現代經濟에 『惡現象』을 나타낸다고 밋는때문이다。이곳에도 廣田內閣의 弱點은 잇다。

四

이와가티 廣田內閣은 그 出現過程에 잇서서 自然스럽지 못하게, 말하자면 軍部의 牽制에 依하야 成立되고, 成立되되 亦是 形式을 버서 나지 못한 擧國內閣을 組織하얏스며 그 政策實現에는 思想과 主義가 相衝되는 人物이 集合되엿스므로 强力한 擧國內閣이 될수업다。그러므로 吾人은 廣田內閣의 前途에 對하야 그 平坦한것을 생각지 못한다。廣田氏는 如何히 해서라도 內閣만 成立되면 萬事 能留矣이 생각하는지

日本兵備는 北滿에 移動코 戰時動員準備

軍費廿億、六個年事業으로 陸相入閣條件內容

【東京電話電通】寺內大將의 入閣條件四大項目은 모다 廣田氏의 容認한바되엇는데 그中 國防의 徹底的强化內容의 主要條項은

一、航空의 積極的充實
一、機械化部隊 其他特殊新銳部隊의 急速한充實
一、日本兵備의 重點을北滿에 移動
一、師團의 增設
一、戰時軍需動員準備의 急速完成

等이오 此等은 二十億圓、六年의 繼續事業으로 實現을 企圖하는바이오 그金額及年度割에 關해서도 廣田氏의 承認을어든 模樣이다 그리고 現在의 陸軍豫算은 約五億圓이므로 右新計畫이 實現되면 今後五、六年間의 軍事豫算總額은 八億臺를 突破할러이다 그리고 右計畫의 實施는 陸軍으로서는 十一年度로부터 하고십다는 意向인데 이것이 貫徹되면 來特別議會에 提出될追加豫算은 根本的으로 改編하게될러이다

閣僚名簿捧呈 親任式을 擧行

【東京電話電通】大命降下以來五日間 陸海兩軍部와의 愼重한熟議를 거듭한廣田新內閣의 人選은 겨우 決定되어 意義기픈 親任式은 九日午後七時十五分 宮中鳳凰間에서 擧行되게되엿는데 是日에 天皇陛下께서는 陸軍通常禮裝을 하옵시고 松平式部長官의 御先導로 出御하사 後藤內相侍立下에 內閣總理大臣親任式을 擧行하옵시고 廣田外相에게對하야 親任의 勅語를 賜하신後 後藤內相이 官記를 傳達하고 繼續하야 八時五分부터 廣田新首相侍立下에 國務大臣親任式을 擧行하옵시고 各相에게 勅語를 賜하사 廣田首相으로부터 各各官記를 授하다 玆에 非常時局內政、外交刷新의 重大使命을 帶한 新內閣은 誕生을 보게되엿다

外務大臣 從三位勳一等 廣田弘毅
任內閣總理大臣
內閣總理大臣 廣田弘毅
兼任外務大臣
從三位勳一等 潮 惠之輔
任內務大臣
從四位勳一等 馬場 鍈一
任大藏大臣
軍事參議官、陸軍大將 從三位勳一等功四級伯爵 寺內 壽一
任陸軍大臣
軍事參議官、海軍大將 從三位勳一等功五級 永野 修身
任海軍大臣
大審院長 從三位勳一等 林 賴三郎
任司法大臣
內務大臣 潮 惠之輔
兼任文部大臣
從四位勳三等 島田 俊雄
任農林大臣
從四位勳一等 川崎 卓吉
任商工大臣
正五位勳三等 賴母木桂吉
任遞信大臣
從三位勳二等 前田 米藏
任鐵道大臣
從四位勳三等 永田秀次郎
任拓務大臣

그리고 右親任式後에 內閣으로부터 如左히 發令이 잇슬터이다

正五位勳三等 藤沼 庄平
任內閣書記官長(一等)
從四位勳三等 次田大三郎
任法制局長官(一等)

永野大將談

【東京電話同盟】永野大將은九日午後二時半 海相官邸에서 如左히말하엿다

나는 廣田內閣의 海相으로그 任에當하고 現下의 時局重大性에 鑑하야 一大至誠으로奉仕할생각이다

大角前海相은 軍事參議官으로

【東京電話同盟】九日 辭表를 提出한 大角海相에게 對하야 如左히 御沙汰가 게시엇다

海軍大將 正三位勳一等功五級 男爵 大角 岑生
補軍事參議官

新內閣閣僚의 人物과 그經歷 (一)

廣田氏는 大命拜受後 軍部와의 多少의 波瀾을거처 이제 겨우 組閣을畢하얏다 이제 新內閣의 閣員들의 人物、經歷을 簡單히 紹介하야 그 政治的動向을 짐작하는데 參考꺼리를 삼으려고한다

×

廣田弘毅 (總理)

氏는 明治十一年 福岡縣에서 出生했다 同三十八年에 東大法科政治科를 마치고 同三十九年에 外交官及 領事官試驗에 合格하야 外交官補로淸國北京에 赴任하얏다 歐洲大戰當時에는 大使館三等書記官으로 英國에가서 當時의 駐英大使加藤氏와 一心協力하야 日英通商條約改訂과 日英同盟改訂에 奮鬪하얏다 加藤氏는 그때에 後日의 外交家 廣田을 깁히 信任하고 第三次桂內閣때에 外相으로 就任하면서 氏에게 秘書官이 되야주기를 請하얏다 그러나 廣田氏는 그것을 謝絶하고 加藤氏가 大隈內閣때에 다시外相으로入閣하게되자 外務省通商局第一課長으로 就任하얏다 저有名한 對中二十一個條約은 廣田氏의意見이 大部分採用되야 當時에는 그條約原案을 廣田案이라고까지 했다 그後 駐米大使館一等書記官 同參事官、外務省情報部次長 外務省歐米局長、和蘭特命全權公使 駐蘇聯大使를 歷任하고 昭和八年九月 齋藤內閣에 外務大臣으로 入閣했다 氏는 犬養內閣時代의 所謂焦土外交(上海事變突發後로한)를 排擊하고 和協外交를 提唱하야 世上에서 三五、六年의 危機를 말하면 氏는 泰然히 危機가 잇다고하면 外交工作으로 平和裡에 解決할것이다 이것이 氏의 危機에 臨하는 態度이다 또 그의 人間的一面이기도하다 氏는 언제나 자칫하면 理論에 흐르기쉬운 外交問題를 實地問題로 引導하는才能을 가젓다고한다 日蘇間의 漁業問題、在滿鐵道問題等 無事히 解決한것은 그 外交手腕의 가장조흔例일것이다 이와가티沈着한 廣田外交는 齋藤內閣當時에 滿洲國承認(그로말미암아國聯脫退)上海事變等의 懸案解決과 日米間感情의緩和、日印通商條約等에 成功하얏다 그리고 岡田內閣때에는 北鐵讓渡를바닷고 特히 極東蘇聯과 協調하야 軍部에서 實力解決을 主張하면 氏는 外交工作에 依하야 解決하기를 企圖하야 遂行하얏다고傳한다

馬場鍈一 (大藏大臣)

氏는 現在 日本勸業銀行總裁로 잇는 사람으로서 一部의 人士로부터 將來의 日銀總裁감으로 指目되는 藏界의 存在다 多年의 經驗으로 財界에 밝고 얼른보기에는 才操잇는 새닙것기도하지만 어려서부터 닥근것、슷것을 다 겨것은 사람이니만콤 世間人情에 通達하얏다고傳한다

氏는 明治十一年 東京에서 出生하야 同三十六年에 東京帝大法科政治科를 卒業하고 高文에 合格되야 大藏省에 잠간 屬員으로잇다가 税務監督局事務官、朝鮮에와서 統監府書記官、財政監査官을 거처 日本內地에 돌아가서는 法制局에 十六年동안이나 勤務하는동안에 參事官으로부터 行政裁判所評定官、法制局長官에 다시 貴族院議員에 選되얏다 昭和二年에 勸業銀行總裁에 就任하얏고 大正九年에 法學博士學位를어덧다

氏의 勸銀總裁就任初에는 그가 政友會와 密接한關係를 가젓다는것과 또 金融方面에 그러케 밝지못하다는理由로 『非難』과 『動搖』의 風說이 떠돌더니 二三年後에는 萬事泰平으로 그는 아주 一個堂堂한銀行家가 되어버렷다 往年井上藏相時代에는 民政黨에서 그更迭을 要求하얏스나 井上氏는 긋내 손을대지못하얏다 인제는 日本銀行界에서 빼랴도 빼수업는 커다란 存在다 이제 氏의 財政政策이 엇덜까하고 물으면 高橋氏의 現實的인 것에서 크게 달지안호리라는것이 世間의 通說인듯하다 그러나 그러키 어려울것이다 現內閣이 軍部의 意圖대로 움지긴다고하면 그때에는 政策의方向이 바귀거나 氏가 辭職하거나 兩者間에 하나를 擇할것이다

(寫眞은 馬場鍈一)

非武裝地蹂躪으로 佛、軍事對策考究

八日陸海空軍一部에對하야 國境集結待機命

【巴里八日發同盟】佛蘭西政府는 八日陸海空三軍의 一部에 對하야 라인란드國境線에 集結待機를 命하는同時에 軍首腦部에 對하야 緊急의 境遇에 處할 動員計畫立案을 命하얏다

【멧쓰八日發同盟】佛國國境警備軍과 치옹비ㅣ르駐屯部隊는 七日夜부터 八日에 亘하야 續續國境으로 向하야 行하야 城塞防備의 部署에 就하엿다 但一般住民은 極히 平靜하다

英國에서警告

【倫敦八日發電通】駐獨파리프스英大使는 七日午前獨逸政府로부터 로카르노條約破棄에 關한 覺書를 接受하자 直히本國政府와 打合식혀 히틀러總統에 對하여 獨逸의 로카르노條約一方的破棄行動에 對하여 英國政府도 이것을 重視하고 잇다고말하여 獨逸의 行動에 警告를 發하는 一方 이든 英外相도 七日駐英獨逸大使로부터 獨逸의 覺書를 手交받은것에 對하여 同樣의 警告를 한것이 判明되엿다

空軍二個中隊 步兵二十大隊 非武裝地帶獨逸兵力

【멧쓰八日發同盟】獨逸國防軍步兵第十七聯隊所屬一個大隊는 八日午後 자ㅣ르에 到着하엿다고 報道되엇다 右一個大隊의 到着으로 라인非武裝地帶의 獨逸國防軍은 步兵二十大隊를 根幹으로 一萬을 超越하게되엇다 駐屯軍所屬狀況은 如左하다

步兵 二十大隊
砲兵 一個支隊
空軍 二個中隊
高射砲隊 二個支隊

大審院長에 池田氏

【東京電話同盟】林大審院長의法相就任의結果 그後任에는 大審院第一部長池田寅二郎氏가 就任하기로 內定하엿다

白耳義、佛國과 共同動作決定

【브랏셀八日發同盟】白耳義政府는 八日午後五時 緊急閣議를開催하고 獨逸의 라인란드非武裝地帶侵入에 關하야 愼重協議한結果 佛國政府와 共同動作을取하기로 決定하엿스므로 即時아브놀聯盟事務總長에게 對하야 緊急理事會招集을 要求하는 通牒을 打電하엿다

政務官銓衡配定 民政九政友八貴院七

【東京電話電通】新內閣의 政務官은 親任式後 一兩日中에 廣田首相、川崎商相、永田拓相等이 詮衡할러인데 그配定은 民政九 政友八 貴族院七의 比로 詮衡決定될모양이다

人事·集會

▲天岸敏介氏(京畿道衛生課長)傳染病豫防運動援助人事次來社
▲井上淸氏(遞信局長)平壤에出張中이든바 九日午後二時五十分車로歸任
▲岡田衛一氏(新遞信事務官)九日三時二十分車로着任
▲崔昌學氏 平北龜城에서 [illegible]

夕刊後市況 九日

◆鎭南浦期米◆ 後場은 賣買가 업섯다
◆橫浜 生糸 後引◆ 當限七四四〇〇 先限七二五〇〇
◆福井 人絹 後引◆ 當限 ― 先限 五三二〇

廣田內閣成立後 即時大公使異動

【東京電話電通】松平大使의 宮內大臣就任에 伴하는 大公使의 異動은 廣田內閣成立後 即時行하기로되엇는데、駐英大使에는 現土耳其大使德川家正氏의 榮轉이 確定的이오 土耳其大使에는 墨國公使堀田正昭氏를 또 白耳義大使에는 來栖通商局長이 榮轉할것으로보인다

新內閣에 對한 各方面期待批評

貴院

【東京電話電通】貴族院方面에서는 廣田內閣成立에 關하야 如左히 批評한다

廣田內閣成立은 現下의 非常時局에 際하야 實로 조흔일인데 組閣經過에 鑑할때는 廣田新首相이 事物로 因하야 움쪽이지안는 力의 所有者인것을 一般에게 印象준 反面에 政治의 實際에 通하지못하엿던 것을 暴露케하엿다 그러나 그 人選으로 보건데 반듯이 人材適所主義의 理想에 合致된 것이아닌 同時에 刷新的手腕의 發揮를 期待할수잇슬것가 큰 人物이 업는것은 甚히 遺憾이다 다만 全閣員이 組閣의 難局이엇던 事實에 비추어 各各 責任을 느끼고 先般의 東京事件의 精神을 잘 省察하야 國政刷新을 圖하야 國民의 期待에 副하는 同時에 實現可能性잇는 政策으로부터 順次 實行해가도록 努力하면 假令 短命에 終하더라도 成立意義는 充分이 잇는줄안다

民政

【東京電話電通】民政黨에서는 新內閣에 關하야 大麻幹事長談으로서 如左히 批評하엿다

一時 難産을 傳한 廣田內閣도 九日 無事히 成立된것은 國家를 爲하야 慶賀할 일이다 新內閣은 現下內外의 情勢를 正視하고 참으로 擧國一致 一大革正을 斷行치안흐면 안되는同時에 各方面이 모다 從來立場에 拘泥하지안코 自戒自重하야 眞摯한 愛國至誠을 發揮하야 躍進日本의 進運에 貢獻하야서 奉仕하지안흐면안될것이다

政友

【東京電話同盟】組閣手續에 關하야 多少意見이 업는것은 아니나 이미 前田、島田兩氏를 入閣시켜 新內閣에 協力하게되엿 以上 小異를 버리고 大同에 就하야 擧國一致 非常時局 收拾에 當치안흐면안될 것이다 擧國一致 新政의 根本原則을 確立하야 速히 그實現을 期하야 相當한 國策을 樹立하며 國內國外를 通하야 一意勇往邁進할것인데 廣田新內閣의 諸積極進取政策을 援用하야

國同

【東京電話同盟】今日 政局에 際하야 廣田內閣에 對해서는 國家革新을 實行하고저하면 不惜하고 政治改革을 斷行하도록 한다 政治改革은 左의 三件을 要하는바이다

一、于今內閣制度는 自由主義的 政治의 一機關으로 分擔編成하는等 各省大臣이 여러가지를 하는데 此際에 動搖치안코 實力잇는 國策遂行을 圖할 一貫한 國策을 建設하야 改進치안흐면 안될것이다

二、擧國一致는 參加를 希望하는 旣成政黨、失業官吏를 集中하는 組閣이 아니오 刻下의 最重要問題는 外交、軍備이다 이를 國論一元化를 完成하야 强力外交를 建設할것이다

三、國民經濟問題는 結局一般國民의 職業問題에 歸着하다 激增하는 人口에 對하야 職業을 增加하고 分配할 目的으로 各種政策을 運用할것이다

大社

【東京電話電通】廣田內閣의 成立에 對하야 社會大衆黨은 左의 聲明書를 發表하야 野黨的態度를 表明하엿다

聲明書

組閣工作史上 正히 異例的인 陣痛을 經하야 겨우 成立된 廣田內閣은 舊態依然한 現狀維持的勢力의 共同戰線體이오 너무도 明白한 擬裝擧國一致內閣이다 廣田內閣은 그組閣에 際하야 스스로 聲明한 『從來의 秕政을 一新하고 國際關係를 自主、積極的으로 打開하야』『서一大革正을 斷行하려』는데 鑑하야 速히 革新政策을 具體化하야 來臨時議會에서 提出될 追加豫算中에 國民生活의 安定과 所謂 廣義國防의 具體的政策을 明示하야 國民大衆에 臨하라 我黨은 唯一한 野黨으로 全國大衆의 要望을 體하고 廣田內閣의 行動을 嚴重監視하는同時에 我黨年來의 主張貫徹을 爲하야 邁進할러이다

昭和

【東京電話同盟】昭和會에서는 廣田新內閣에 對하야 如左한 態度를 表明하엿다

昭和會는 現下의 內外非常時局에 際하야 一黨一派에 不偏하는 擧國一致內閣이 아니면 到底히 時局을 匡救할수업다고하야 去一月二十一日 政治結社의 際에도 聲明書中에 이點을 强調하야 岡田內閣을 援助하고 同內閣에 閣僚를 보내지안는다 하더라도 當然 援助할것이라고 그態度를 明白히 하엿다 그러나 新內閣의 政綱政策에 關해서는 아직發表되지안헛스므로 內容如何로는 或은贊成키 難한 問題가 잇슬러이므로 全面的으로 모든 政綱政策을 支持할수는업다

馬場財政方針 積極方針에 轉換?

【東京電話電通】廣田內閣下에 馬場藏相의 如何한 財政政策을 實行할는지 明確히 斷定키는 困難하나 組閣經過로 보더라도 今後의 國防費膨脹의 必至的情勢가 約束되어 잇는것으로보아 疑心업시 歲入出의 增大와 倂行하야 公債의 增發로 非常時에도 亦是 當然 避키難한 情勢에 잇다고 보이므로 金再禁止以來 四年有餘에亘하야 財政을 指導해온 所謂高橋財政은 玆에 飛躍할수 밧게업시되어 새로積極的方針에로 轉換할것으로 보인다 即馬場財政方針에 關하야 主要한點을 指摘하면 大略如左하다

一、國防費膨脹 組閣에 際하야 廣田外相과 軍部大臣과의 會議에서도 國防費支出에 關해서는 相當한 諒解가잇슨 模樣으로 陸軍의 作戰資材整備費 海軍의 艦艇補充計畫費等 航空及防空計畫費에 關해서는 豫算編成에 對하야 相當한 巨額의 經費가 容認되게될것이다

一、農村及産業關係經費의增加、國民生活安定의 原則에 依하야 廣義國防計畫充實의 意義도 包含하야 農村救濟施設、産業發展費等에 多額의 經費가 計上될것이다

一、公債發行額의增加 所謂公債漸減의 鐵則은 從來보담도 훨신 緩和되고 一面에 低金利政策遂行에 公債未消化의 輕減 增稅斷行에 依한 公債發行額의 緩和를 圖할것이나 從來보담도 公債增發을 볼것은 疑心업슬것이다

一、增稅斷行 內閣調査局의 調査로 稅制改革、官業專賣等 再檢討의 步를 進行하야 이에 依하야 累進稅引上、新稅創設等을 圖하야 積極的財政政策 再建에 邁進할것이다

一、低金利政策의 誘導 低金利政策을 誘導하야 農村及 産業方面의 資金貸出에 努力하는同時에 公債未拂의 漸減을 圖하기爲하야 公債의 低利借換을 斷行하고저 努力할것이다

躍進又躍進の住友生命
確實有利なる生命保險
住友生命
大阪 北濱

모던"巖窟王"(李沫偉)復讐篇 第一幕

閻魔帖에오른被告 合二百七十五名

法廷에열린憂鬱한被告會議

事件의主人公 李沫偉

【全州支局電話】 일허버린토지백만여평을 도로차즈려고 리수탁(李沫偉)이가 전주지방법원에제출한 동기말소급토지 인도(登記抹消及土地引渡) 소송은 관계피고가 사백사십명의 괴로적인 다수로 사건의 전도는 일반의 만흔흥미를 끌고잇는중 피고가 넘어만허서 공판전에 피고간담회를개최키로하야 구일전주법원에서 간담회를 열게되엿다 출석한피고는 이백칠십오명으로 그중에서 론산(論山)청양(靑陽)부여(扶餘)옥구(沃溝)전주에잇는사람을제일부로하고 익산(益山)군에잇는사람을 제이부로하고 먼저 재판장으로부터

이사건은 단순한 문제이어서 결국은 소송대리인도 두세명의대표자만 세웟스면 조흘것이니 그리함이 어떠냐

고하야 피고들도 이에응하엿다 피고들은 식산은행 전주지점장 가등(加藤)씨를 좌장으로 하고 토의한결과

一, 본사건은 설립상 공동협조하여 소송을 진행하되 래삼월까지 식은 전주지점으로 위임장을 제출할것, 단 위임장제출안는 사람은 개인행동으로 인정함

二, 변호사선정과 인원수에 대하여서도 식은전주지점에 일임할것

三, 준비수속 서면제출기가 삼월이십일까지이니 날자가 급박함으로 연기키로 재판소에 교섭할것

등을 결의하고 오후두시반 산회하엿다 이날 방청인도 근사백명이나 모이어 전주법원은대혼잡을 일우엇다

錦光學院擴張

시내금정(錦町)에잇는 금광학원(錦光學院)은 그동안 인가관계로 폐쇄중에잇든바 유지 리장하(李長夏)씨의 노력으로 정식인가를어든후 교사까지 신축하엿다하니 구룡산일대와 신흥리(新興里)부근에사는 무산아동의 교육을위하야 한가지기뿐소식이다

明暗揭示板

九日午前十時·淑明女高에서 今年度入學試驗合格者를 發表하엿다。 市內에서 入學試驗合格發表의 "明"이다。 喜色은 滿面히 揭示板아래 모이는 父兄과生徒들이다

淑明合格者

二田英順 三趙炳淑 四崔福喜 六殷谷喜 七李慶芬 九鄭明順 一○申玆子 一一林英來 一三崔漢貞 一四韓順禮 二三朴明淑 二六金蘭卿 二七沈玉姬 二八朴允子 三五尹容淑 三七朴安善 四五朴淳卿 四七黃季喜 四八池四禮 四九申宜淑 五○金禮粉 五一鄭光宙 五二李順馥 五三金順敏 五七韓然和 五九李正洙 六三柳貞熙 六四李鍾馥 六五韓希玉 六六田永姬 七四朴貴奉 七六孔 仁 八一李良厚 八二李昌宰 九二朴喜遷 九四李景花 一○一李殷福 一○二李明止 一○三金今順 一○四李金子 一○六李貞淳 一○七李蓮鎬

一○八金玉淳 一○九柳喜永 一一二金淑在 一一四鄭敬愛 一一五韓永淑 一一六金二順 一一七玄仁淑 一一八李瑞柱 一二○金順德 一二三高順姬 一二四杜元貞 一二六洪婉禮 一二七白三得 一二八申亨淑 一二九李義實 一三○李崖鎬 一三二金永洙 一四四林仁鎬 一四五李晶塔 一四六崔貞奎 一五○朴正淑 一五二宋錫惠 一五八俞壽延 一五九朴順玉 一六二尹苑桂 一六六沈鳳惠 一六八閔庚淑 一七○李中變 一七一金貞順 一七三具世貞 一七五徐杜錫 一七七林貞順 一七九崔順姬 一八○邊淳卿 一八一鄭壽永 一八三金北實 一八四李喜英 一八五李玉順 一八六韓章洙 一八七金永愛 一八八林貞順 一九○金富全 一九六朴淸姙 一九八李雨景 二○○崔順義 二○二金點順

二○四李思善 二○六李秉珍 二○九鄭壬順 二一○李壽姬 二一一鄭聖姬 二一六金貞淑 二一七崔蘭秀 二二○元正順 二二九金學姙 二三一金玉成 二四一李福奉 二五二裵順煥 二五三朴玉洙 二五四孫錫乙 二五七朴貞子 二六○任貞淳 二六四成春貞 二七二李相貞 二八三黃恭男 二八四諸英蓮 二九○沈學淳 二九五裵小蓮 三○○陳慶喜 三○三金 兮 三○八孫甫順 三一二韓丁順 三一三朴季善 三一九李永喜 三二三金容淑 三二五金永女 三三一黃甲順 三四○徐愛順 三四二崔順子 三四六崔寶圭 三四七尹閔仲 三五○李景淑 三五三李奎順 三五五崔惠淑 三七三李明德 三七五沈七星 三七六金亨淑 三七九金昌淑 三八○鮮于福實 三八四孫昌實 三八六盧鍾順 三九四宋樂賢 四○五金太英 四一○康貞姬 四一二張惠子 四一六金甲述 四一九金仁娥 四二○石良洙 四二一崔蓮熙 四二二邊壽珍 四二七洪崇鈺 四二九南相姬 四四四權鳳成 四四六韓初永 四四八金環順 四五一吳三禎 四五九李庸姙 四六二申鉉順 四八○權順愛 四八一金鍾振

樂壇, 初有의豪華

今春東京出身 音樂家 十五名多數

二十一日, 本社支局後援으로 東京에서뜻기픈第一聲

꼿 피는 봄과 더부러 화창을 나서서 조선악단에"데뷰"할 우리의 젊은 음악가가 동경에 십오명이나 잇다 십오명이란 음악가가 한꺼번에 동경학창을 나서기는 실로 이번이 처음임으로 그들의 다행한 전도를 축복하기 위하야 동경조선음악가협회와 조선긔독교청년회 주최와 조선일보사 동경지국의 후원아래 오는 이십사일 오후 여섯시반부터 신전구 준하대(神田區駿河臺) 일본녀자긔독교청년회관 대강당에서 송별음악회를 개최하기로 되엿다。 출연할 악사는 졸업생 전부와 김문보(金文輔)씨이하 음악가 협회원 다수로 실로 동경에서 처음보는 백화료란의 호화판을 이루어노흘것이다。 이들은 작년 여름 고토를 순방하야 만흔 갈채를 바든이들이다。 금춘졸업생은다음과갓다

▲崔熙南—빠리톤(帝國高等) ▲洪志裕—바이올린(帝國高等) ▲文明珍—피아노(東洋音樂) ▲朴泰鉉—첼로(東洋音樂) ▲田大鴻—테너(東洋音樂) ▲張寶暖—피아노(武藏野) ▲金聖樂—소푸래노(日本高等) ▲李安道禮亞—테너(日本高等) ▲朴浩允—테너(日本高等) ▲蔡洙興—빠리톤(日本高等) ▲崔聖子—소푸래노(日本高等) ▲崔昌殷—테너(日本高等) ▲洪性玉—소푸래노(日本高等) ▲金裕瑋—바이올린(中央) ▲白重慶—피아노(中央)

寫眞說明 上으로부터 李安道禮亞·洪性玉·洪志裕·白重慶·崔熙男·金聖樂·崔昌殷 金裕瑋·崔聖子·蔡洙興·文明珍

晩覺酷寒

各地에雪寒煩惱

氣溫, 例年보다十二度나底下

北朝鮮엔積雪이三尺

【仁川】 작금재습한 혹한은 맥작(麥作)에 큰위협을 주고잇다 이에 인천관측소 발표에의하면 전선각지 온도가수中江鎭零下二十二度六 新義州零下八度一 平壤零下九度七 仁川零下四度七 京城零下七度 秋風嶺零下九度五 蔚山零下二度 全州零下二度 木浦零下三度 濟州○度로 례년에비하면 중부와 동해안은 이도내지 오도가 춥고 남선은 사도내지팔도가 춥다 부조전은 십삼도나 기온이나렷다고하며 이번추위는 서백리아(西伯利亞)에서 오는 바람의 관계라는대 아주도추위와바람은 약이삼일 계속되리라한다

【淸津】 청진지방에도 경칩이지나자 일긔가 온화하여지니까 북국에도 봄이왓다고하야 이제는 아주봄이되엿습니다하고 맛나는 사람마다 봄의대한인사를하여이제는 봄이확실하다하고 밋든것이 돌연팔일새벽부터 일기가차지고 날이흐리드니 그만눈이나리기시작하엿다 일은아츰부터나리는눈은 함박으로 퍼붓는듯 삽시간에 한자이상이싸이드니 동일오전열시쯤되야서 갑작이바람이일고 온도가급강하면서 눈은계속적으로 나리든것이 오후네시쯤하야서는 눈이삼척이나 싸이게되고 바람은 더욱맹렬하야사방에눈을 모라다가길가에 산가티싸혀노와 이로인하야 청진라남(羅南)청진웅기(雄基)간 라진간, 청진자동차는 운전을중지하게되엿고 거리에는사람의 형적조차업서서 쓸쓸하기 짝이업고 때아닌 추위가닥처와서 촌중을당하고잇는 세궁민들에게 큰위협이되고잇다

【鏡城】 례년가트면 농가에서 비료운반이 한참이고 번철긔의날세는 따스할터인데 팔일은 갑작이날세가 변하야 야반으로부터 백설이 분분하야 효두의풍세를맛난 사나운 눈보래는 종일토록 가속하엿는데 석양까지의강설량은 삼척여이란 만설(晩雪)로는 희유할뿐아니라 납북행의 자동차는 불득이 운전을 중지하얏고 개로에는 인적이 끈허저 각상점에서는 임시 폐문하는 상태이엿다

春來不似春

—街頭에冬裝復活—

【淸津】 청진지방은 입춘이후로 기후가 갑작이추워젓다 더워젓다하는 변태현상으로인하야 악성감모가대창궐하야 집집마다감긔에 안걸린사람이 업는데 청진부내에만 오백여명의 다수에달하엿다하며 이번감긔는 한번 걸리면 좀채로 낫지아니함으로 일반은감긔에 걸리지안토록 주의하기바라며 이미걸린 사람은 극히 주의하야 이이상더중태에 이르지안토록 노력하기바란다고 한다

基靑火曜講座

시내중앙 기독청년회에서는 그주최로 십일오후일곱시반부터 그회관에서 화요강좌를 연다는데 연사와 연제는아래와갓다

米生産과消費狀況 南泰熙 氏

三萬勞働者부르는 北朝鮮各工事場

今年度의첫輸送으로二千名을咸北에

봄바람도라온各勞働市場

총독부 사회과에서는 오는사월초에 함북각공사장에 일천오백명만포선(滿浦線)철도공사장에오백명 동해안철도부분공사장에삼백명 합계이천삼백명을 금년의첫로동이민으로 수송하게되야 방금 각도에 이민모집을 착라하여 준비중이라한다

그런데 금번도로동이민수요수(需要數)에 대하야 사회과 측내(竹內)촉탁이 이번에 강원도와 함북을 시찰하고 도라왓는데 함북에는 길주(吉州)의 북선제지공장을 비롯하야 부령(富寧)의동척(東拓)수력전긔공사 고무산(古茂山)의 소야전(小野田)『세멘트』공장 회령(會寧)의 륙군○○공사장 온성(穩城)경원(慶源)경흥(慶興)의 근제철교가설공사라진(羅津)의도시계획실시공사등에 필요한로동자가 이만명이고 동해안선철도공사 에도 일천명이 필요하고 이외에 만포선 공사장에서 필요한 로동자등 금번안에 총독부에서 알선하야줄 로동자의수만도 삼만명을 돌파할 상태이라한다 특히 함북지방의 각공사장으로말하면 국책적의미의 특수 공사가 매우만허 공사를 매우급히하고잇슴으로 사회과에서는 다른곳보다 함북각공사장에서요구하는 이만명 로동자는 솔선하야 수송할터이라한다

"목간갑"引下運動

九天藥湯·率先五錢으로引下

현재 경성시내의 목욕탕료금 륙전은 협해서 수지가 맛지안는다는 리유로 벌서부터 탕업조합(湯業組合)에서 이것을 칠전으로 올리려고 일부조합원들 사이에 물론이 되여나려오는터인데 그와 반대로구일(九日)본정(本町)아정목에잇는 환천약탕(丸天藥湯)이란목욕탕에서는단연 탕업조합을 탈퇴해가지고 료금인상을 반대하는 성명서를 발표함과함께 어제부터솔선해서오전으로 나린다고햇다한다 그래서 이환천약탕에서 던진료금인하의 파문은 상당히 커서 료금인상을 고집하고잇는 일반목욕탕업자들에게 큰충동을 이르켯다

天道敎敎祖 殉道記念式擧行

오는 삼월십일은 천도교(天道敎)제일세교조 최수운(崔水雲)이순도한제칠십삼회기념일이므로 동교중앙종리원(中央宗理院)에서는 그날오전열시에 그교당에서 성대하게 기도식을 거행하리라한다

秘社組織嫌疑의 前遞信局員 半年만에白放

取調六個月에東署그만斷念

작년십일월부터 시내 동대문서(東大門署)고등계에서 검거되여 취조밧고잇든 원체신국원 (元遞信局員)정태헌(鄭泰憲)(二六)과 백윤혁(白潤赫)(二五)은 그동안 사오개월동안이나 두고 엄중한취조를 바더오든중 일시는 중대사건의 단서를 어든드시 동서에는 크게 긴장활동 하엿스나 예기와가튼 적색로동조합(赤勞)조직사실은 업고 단지 협의의범위를 넘지못한사실이 판명되엿슴으로 구일에석방되엿다한다

國一館에怪盜

남의옷을몽땅버껴가

구일오후여섯시경에 시내관수동(觀水洞)에 잇는 료리집 국일관(國一館)점원 침실에 괴상한 도적한명이 침입하야 아모도업는틈을타서 김용진(金容鎭)이라는 점원의 양복과 외투며모자까지 모조리 일습을 훔쳐입고 나서 그우에또다시오버를 훔쳐서 그곳에잇던 책보로 싸가지고 구두까지 훔처신고나가는것을 전긔 김용진이가 발견하고 잡으려하엿스나 한발압서서 그대로 종적을 감추어버렷는데 입성꺼리를 모조리 도적마즌전긔 점원은 분함을참지못하야곳 파출소에 이를 고발하는동시에 부근일대를 스스로도적을 차자헤매던중 부근 호떡집안에 드러갓다가 그가온것을알고 그곳식탁밋헤 숨어잇는도적을 잡아내어 격투끗헤 이를 붓잡아 경찰에넘기엇는데범인은 시내체부동(體府洞)구십삼번지 김원식(金源植)(三○)으로판명되엿다

八圓을빼스려고 친구를棍棒으로打倒

전남령광군법성면 신덕리(靈光郡法聖面新德里) 김량준(金良俊)(三一)은 지난이월이십오일 전북정읍군고부면 백운리(井邑郡古阜面白雲里)김영옥(金永玉)의 집에서 류숙하고 날품파리를 하는 전북고창군무장면 덕림리(高敞郡茂長面德林里) 정동수(鄭東壽)(三○)를꾀여 자긔시골가서생선장수를하면 리익을만히 볼수잇다고 감언리설로 며칠동안꾀여이뎃새벽 법성포로 함께가다가 고창군공음면 칠암리(孔音面七岩里)압 제수(祭需)고개라는 고개에 다닷슬때에 지게를지고가든 정동수를 뒤로부터 잡어다려 쓰러트린다음 곤봉으로 함부로때리여 혼수상태에 빠지게하고 그의주머니에드른 돈팔원을빼서가지고 어데로 도망하엿다 이보고를바든소관 고창경찰서에서는 방금린근각경찰서와련락하야 전긔김량준의 행방을엄탐중이라한다

運動競技

올림픽大會派遣 蹴球代表

理事會열고決定

第十一回國際올림픽大會에 派遣할 蹴球代表選拔에 關하야서는 昨春以來銓衡委員會를 組織한後 各試合에서 參考資料를蒐集하야 여러번委員會를열고 愼重詮衡을거듭한結果 代表銓衡을 完了하고 요즈음·日本蹴球協會에報告하엿슴으로 協會에서는九日午後六時半부터 理事會를 열고 올림픽代表候補選手에 關한 件을 上程하야 最後決定을 보게되엿다 그選拔結果는 卽日發表될는지가 未定이며 이날合宿練習의件도 附議決定될것으로 觀測되는데 이銓衡會에서 朝鮮人選手가 몃名이나 選拔될지 자못注目을 이끌고잇다

早大軍을擊破코저 普專軍猛練習開始

全日本의 覇者早大럭비軍은 滿洲遠征歸路에 京城에도 來征하야 來四月十日과 十一日兩日間 京城運動場에서 普專、朝鐵兩팀을 相對로 럭비戰이 擧行할터이라함은 既報한바어니와 이를 迎戰할 朝鮮의 覇者 普專軍은 十日로 學期試驗을마치고 지난 一月에 全日本高專大會에 出場한 『멤버』를 中心으로 新入選手를 加入하야 最强力팀을 編成하야 早大軍을 擊破할 意氣에 불타면서 監督李鍾琬氏『코ー취』아래 十日午後一時부터 京城運動場에서 猛烈한 練習을 開始할터이라한다

對獨輿論激化로 伯林大會뽀이코트

【巴里八日發同盟】獨逸國軍의라인侵入에 關하야 佛國의 對獨輿論은 자못 激化하야 對獨不滿은 政治經濟方面으로부터 運動界에도 波及하야 올림픽選手派遣拒絶說이 依然 有力化하고 잇다 이에關하야 政府側은 다음과가티 言明하엿다

『伯林올림픽大會에 佛國은 選手派遣을 拒絶할것은 벌서旣定事實이다 아마 英、伯、伊 各國이 모다 佛國의 例를본바더 伯林大會를 뽀이코트할것이다』

圍碁 在山碁寶 大阪天王寺區 山口黃石

針金直線自動切斷機 斯界ㄴ定評ある (在出品) 森龜太郎商店 大阪市天王寺區東平野町一丁目 電話南六二九五番

ALLIED 製本機械製料直販 各官衙新聞社御用達 大阪優良品同盟會員 創業以來四十年 支店 東京, 新京 新開業者には親切に説明した案內書進呈(郵券十錢) 石版 活版 新發賣 牧瀨商店大阪本店 大阪市西區京町堀上通三丁目二九番 電話土佐堀七一五五番 振替大阪三七二六四番

空氣銃特賣 無稅證明付 (新型カタログ無代送呈) 少年用 デージー引 弘文堂銃砲製作所 大阪市東成區中本町四五三 電話東八二三二番 振替大阪八六三一五番

春物品揃 セビロ、オーバ 羅紗製品 靑年團服 作業服 (見本及商報呈店) 吉田由商店 大阪市東區谷町三丁目 電話東六四五○番

春物荷揃 (カタログ進呈) KNIGHT REGISTERED ワイシヤツ 大阪市南區久太郎町四丁目心齋橋角 合名會社 柳田シヤツ製造所 振替大阪九一六一三番

各種木工機械並ニ附屬品 大阪市西區本田町通 製作發賣元 楠田竹治郎商店 電話西一九七七 (カタログ進呈) 鋸機、砥石、刃物類一式

萬年筆進呈 古村製作所 大阪市南區瓦屋町三番町 電話 振替

中毒과胃腸障害가絶對로업는!

實效散

副作用과胃腸障害를除하는科學的新藥으로大人도 더욱서安全하고效力빨느고 小兒에게도安心하고쓸수잇다

藥價 二十錢 三十錢 五十錢 一圓 三圓 五圓 本舖 師岡天籟堂 東京神田

惡寒이다 發熱이다 感氣다

자! 實效散이다, 빨은 治療로쉽게輕快, 肺炎과 肋膜炎에 저절로

地方論壇

公立普通學校 入學金의撤廢

木浦支局 一記者

義務敎育의 實施를 엇지못하는 特殊情勢란 特殊에 매인 朝鮮兒童은 또다시 入學金, 授業料等의 徵收에 매여 운다!

이 過重한 負擔으로 因하야 就學하자는 兒童 退學하는 兒童을 救濟하자는 苦衷에서 社會一般識者間에는 初等敎育에 對하야 入學金, 授業料의 廢止說이 相當히 高唱된 輿論이 되여 當局者의 英斷的 處分을 促하고잇는 此際임에도 不拘하고 木浦公普에서는 自來로 入學兒童에게 一金十圓也를 徵收하는 慣習이 持續되여잇다 往日에는 校舍增築寄附란 名目으로 要求하엿고 現在에는 寄附金 갈어걸고 入學金 五圓 授業料 五圓의 二種으로 規定하야 徵收한다고 한다 (勿論入學合格이되고도 十圓을 辦出못하는 時는 合格無效) 귀여운 子女敎育을 爲하야 또그授業料를 爲하야 단돈十圓이야 다무어냐 百圓千圓萬圓多多益善이지요 그러나 十圓이라도 國民敎育普及의 大義에 違反되는것은 事實이다

◇

國際情勢의 [illegible]에 隨伴하야 變遷되여가는 朝鮮情勢에잇서서 오직 指目을바는 生存態이 强調되는 敎育熱이 膨脹한 此一事이다 往日에는 敎科書를 配附하엿고 심지어 學用品도 供給하든 初期를 回顧하면 現在普通學校入學兒童에게 十圓의 徵收란것은 어느편으로보면 量的 質的으로 朝鮮人의 敎育熱이 이러케 向上된 證左함이니 그누가 發展되여가는 朝鮮民族的 [illegible]

[illegible] 그러나 [illegible] 리여보면 朝鮮全人口八割이 文盲이요 學齡兒童七割이 敎育바들 機會를 失하고잇는 現下朝鮮實情으로는 敎育上公民은겨우 二割에 不過함이 아닌가 當局者로는 좀더 義務잇게 다른事業을 緊縮시킬지라도 學校增築과 學級增設에 注力하는 同時 初等學校入學者에게 過重한 負擔을 緩和하야 이 多數의 失學兒童으로 하여금 비록六年, 四年制의 敎育이나마 고루밧도록 最善의 努力을 다함이 爲政者의 急務인가 한다 이 失學兒童中에도 絕對多數는 無産者兒童일지며 이 中에도 學資關係로 當初부터 入學할 生心도 못하고 제풀에 落望하는 者가 最多數일지니 이들에 對하야는 入學上 諸手續의 便宜한 特典을 賦與하야 되도록은 自己地方學校에 就學을 시겨야 正當한 일이다 그러나 이러하여야 할것임에도 不拘하고 도리여 普通學校入學者에게 過重한 入學金을 要求하는것을 볼때에 其理由의 如何는 不拘하고 맛치 在來 [illegible]을 인부러 一金十圓을 利用하야 市場 [illegible] 시겨 消費大衆에게 [illegible] 商人의 心理가 聯想되여 國民敎育機關이란 [illegible]味가 自然히 적어진다

◇

五萬이 [illegible]의 府民이 사는 木浦 第一 兩公普의 兒童數는 一千數百名이나되는데 每年第一、二兩公普에 入學志願者七百餘中 兩校의 收容數는 겨우 四百二十名에 不過하는데 [illegible] 이 合格者들의 [illegible] 失學兒童을 [illegible] 은 [illegible] 人學金의 [illegible] 十圓이란 [illegible] 自己子女의 合格에 [illegible] 一種의 [illegible] 光景 [illegible] 十圓이란 [illegible] 新規로 [illegible] 하는 光景은 [illegible] 敎育과 [illegible] 스스로 敎育과 因緣이 멀어 [illegible]

◇

[illegible] 이 不足하야 入學金의 形式은 [illegible] 分擔시킨다하나 [illegible] 當局者에게 [illegible] 에 對하야는 [illegible] 한 [illegible] 一十圓이란 入學金의 [illegible] 으로 因하야 多數의 失學兒童을 [illegible] 年後年 내는것이 [illegible] 할 人材으로 [illegible] 當局者여 [illegible] 아! 當局者여 [illegible] 敎育普及의 大義로 [illegible] 責任잇가? 한번 [illegible] 읍내 [illegible] 普通學校入學金을 [illegible] 저서 文盲의 農民으로 自從하 [illegible] 子息도 못가르치는 [illegible] 그러므로 [illegible]

兒童數는 二十倍나 補助金은 五倍强

小學校와 普通校間너무大差라고 平北道會(六日)에서 痛擊

[新義州] 지난六일오후 계속되든 도회에서는 보통학교의 교육비보조가 너무적다고 의론이 만핫는데 녕변(寧邊)선출 도회의원 홍재경(洪在璟)씨는 소학교의교육비보조와 보통학교의 교육비 보조의 금액을드러 통론하얏다 즉 소학교의 보조는 그학급(學級)총수가 일백학급미만에 대하야도 보조비는 삼만오천원이오 보통학교 팔백학급 아동수효로 이십배나됨에 불구하고 도보조 금액은 십오만원이다 이와가티 불공평한일이 어데잇느냐고 통렬히 질문하얏다 더욱이 신의주부내에는 소학교가 한곳인데 보조금 이만삼천삼백칠십원이고 보통학교는 학교두곳인데 구천일원이라한다。

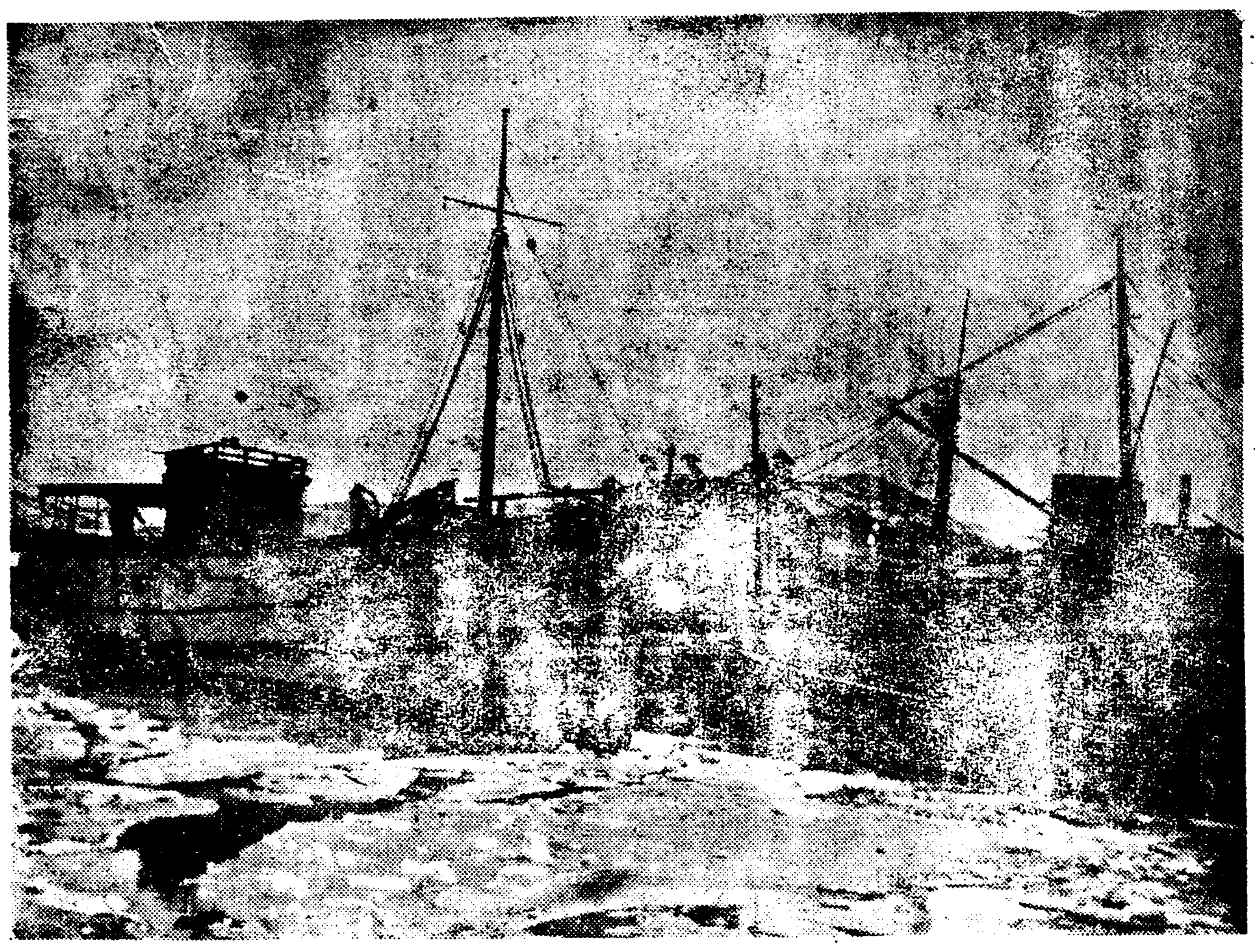

◇怪候! 驚蟄이 지난今日! 어름에 監禁되여 出帆치 못하고잇는 元山의 漁港船들 (檢閱濟)

安新普通學校 財團完成祝賀

[安岳] 경영난에 빠젓든 황해도안악 안신보통학교에서는 후원회원과 현직교장이하 학부형 전반의 대활동으로 십만원이란 재단을 적입하고 재단법인인가를 신청중이든바 작년칠월에 하부되어 깃봄에 넘친 직원전반은 축하회를개최하랴햇스나 사무관계상 지금것 연기되엿든바 오는십사일로 하야 오전열시부터 동교강당에서 축하식을 거행하기로 되어 만반준비를 거듭하는중인데 그날밤에는 동교생도들의 학예회(學藝會)를 개최하리라한다

忠南道會閉幕

十二個條를建議

[大田] 충청남도회의는 지난六일에 폐회되엿는데 일반회의원들의 건의안은 다음과갓다고한다

◇建議案

一、鐵道敷設에關한件 一、私設鐵道買收에關한件 一、中等學校學級增加에關한件 一、大田工業專修學校昇格의件 一、硫安價格引下에關한件 一、繫船場修築에關한件 一、農業倉庫建設에關한件 一、汚川改修에關한件 一、等外道路昇格에關한件 一、白石浦棧橋架設에關한件 一、自轉車에關한車輛稅賦課廢止에關한件 一、百濟古跡保存會設立에關한件 一、石城川改修에關한件 一、公州濟民川改修에關한件

定平公普校의 學級增設運動

[定平] 변변히 학령아동수가 늘어 학급증설의급무를 방방곡곡에서 부르짓고잇는바 이제정평공보교(定平公普校)에서도 학급증설을 실현코저 지난六일 학교당국자와 맥메유지가 회합하여 토의한결과 오는십오일 다시토의키로 되엿다는데 일반유지의 다대한후원을 바란다고한다

劉景淳畫伯 作品頒布會

[仁川] 일본화단에서 남화(南畫)의 중진으로 명성이놉흔 류경순(劉景淳)씨는 지난세전에도 라와 경성에서 일류명사제씨의 찬조아래 그의화회(畫會)를 열엇든바 이번에는 인천친우들의 권고로인하야 오는십오일까지써 의견작품반포회(頒布會)를 개최중인데 벌서부터 각방면에서 호평과 그매가만흔데 씨는 일즉이 십여년전부터 동경 대판 경도등지에서 풍부한 경험과 청아한 그격으로써 현대화단에 큰자극을준분으로 인사괴를 집중하고잇다한다

臨時道會召集 農校移轉實現

[平壤] 군부에서는 명십일년도 예산에 평천리(平川里)도유지구입비를계상하엿슴으로 동양방적(東紡)에 매도하려든 전농사시험장까지 륙만여평과 현농업학교용지 삼만여평은 전부특군에서 매수키로되여 농업학교는 다른장소에 이전하게되엿다 도로서는 교사와 부속건물의 이전비를 특군측에서 바다 토지매각비를가하여 다른위치를 구하여 교사를 신축하기로 되엿슴으로 도로서는 이십륙만원가려 림시도회를 소집할계획도 되엿다한다

金浦署員猛活動 郡農會員을檢擧

某種瀆職의嫌疑인듯

[金浦] 지난 六일 김포서 내산사법주임(內山司法主任)은 형사대를 다리고 돌연 활동중이든바 군내 모곳농회의 가택수색을 행하는일방 군농회(郡農會) 회계장부등을 조사하고 정조저장창고열쇠까지 압수하엿는바 그 이튼날인 칠일은 무슨 새 단서를 어덧슴인지 군농회직원 모씨를 검거하야 극비밀리에 엄중취조중이라는데 그사건내용은 아즉 알수업스나 탐문한바에 의하면 군농회 모모씨는 작년 가을이후로부터 미곡상과 결탁되어 농회사업금을 리용하야가지고 대대적으로 벼장사를 하엿다는 혐의인데 그리용한 금액은 실로 수만원에 달한듯하다하며 그 사건범위는 경찰의 조사에 따라 더욱 확대될지도 모르겟다고 한다

代理校長問題로 崇義校에 또말성

▲……畢竟에는卒業式까지延期 그의歸趨如何를注目

[平壤] 오래동안 문제중에잇든 숭실전문학교와 숭실중학교교장문제는 긔보와가티 숭전교장은 십여년간숭실전문학교학감으로잇는 전형적교육가의정평을듯고잇든 모의리(牟義理)박사 부교장으로는 동교농과장인 리훈구(李勳求)씨가 당국의인가를 바다취임햇다 숭실중학교장으로는 숭덕보통학교(崇德普校)와 숭인학교(崇仁學校)교장으로 교육계에서 수완을 휘날린 정두현(鄭斗鉉)씨의 취임으로 문제는 일단락을 고하여 양학원에는 명랑한 빗치 창일하게되여 숭전에서는 구일 오전 열시삼십분에 숭중에서는 십일일오전열시삼십분에 동교대강당에서 졸업식을 거행하기로 결정되엿다

그러나 숭의녀학교 (崇義女學校)에서는 아직설립자 선우리(鮮于梨)씨의 태도가 결정되지못하엿슴인지 교장사무대리 청원에 인선의 발표가 업서 칠일에거행하려든 졸업식을 부득이 무긔연기하게되엿다

그런데 숭의학교설립자측에서는 목하본국에 도라가잇는 당국의 인가를바든 소안련(蘇安[illegible])씨가 아직 퍼러케 교장으로잇는터임으로 졸업장에 소교장의 서명을 주장하고잇는 모양이나 도당국에서는 귀국중인 소교장의 래도를 알기어려운관계상 속히조선인측에서 대리교장을 선임신청하라는 요구를 하게되여 이문제의 귀착점은 주목처가되여잇다

엇잿든 졸업식을 연긔까지하고잇는관계로 쌍방이 모다 서둘고잇는것만은 사실이다

臨陂驛前에强盜 卄圓强奪逃走 犯人卽時就縛

[群山] 지난六일오후오시경옥구군림피(沃溝郡臨陂)에 사는 리모(李某)는 친척의집에를 갓다가 자긔집으로 도라오는도중림피역(臨陂驛)부근에 이르자 돌연 어떠한괴한이 뛰여나려드러 전긔리모를 습격하야 소지금 삼십원을 강탈도주하는것을 마침 그곳을 지나는 통행인들이 그광경을보고 협력하야 전긔강도를 붓드러다가 군산서에서 방금 엄중히 취조중이라한다

農民울리고잇는 硫安價引下運動

爲先第一彈으로陳情書提出 咸南道會員一致決議

[咸興] 조선질소회사의 류안비료독점(硫安肥料獨占)으로 류안가가 대단히고하여 일반농민에게 막대한피해를 주고잇슴으로 각지에서 류안가인하를 절규하고잇는 이때 지난七일함남도회 제륙일 예산안의 제삼독회석상에서 함흥부선출 리희섭(李熙燮)김명학(金明學)의 두의원에 [illegible]하여 류안가인하운동을 촉진할것을 열렬히 주장하고 위선제일탄으로 함남도지사와 총독에게 진정서를 제출하자는 동의에 전원일치의 대찬성으로 통과하게되자 결의를 보게되엿다한다

九百餘小作人에 租三百餘石配給

三養社農場의盛擧

[長城] 전남장성군은 소작쟁의의 선구지로 아직도 세인의 기억에 남어잇는바인데 농지령이 시행된이래 조정건수로도 본보에 긔보한바와 가티 엄청난 수자를 내이고잇스며 더군다나 작년가튼 희유한 한해로인하야 전군을통하야 오할감이라는 흉년을 당하야 금번춘궁! 겸하야 윤삼월이어든이봄! 을엇지살어갈가? 하고 유무산자를 막론하고 송구중이날만큼 정신을 수습지못할뿐더러 보리(大麥)가 독한과 적설의 관계로 흉작을 미면하리라는 추측미테 인심이 흉흉한이때 장성역전에 잇는삼양사장성농장주 (三養社長城農場主) 김년수(金秊洙)씨는 자긔의 이재소작인 구백칠명 (총소작인이천이백명에 대한 사할일부강) 에게 벼두말닷되식 (총계 이백이십륙석 칠두오승) 을 난호아 주는 동시에 그중에도 수확개무 (收穫皆無) 한자 륙백구십 사명에게는 가외로 다시 총면적이천륙백여두락에 대한 종자벼 칠십륙석팔두를 추가배부 하엿다는바 돈으로 계산한다면 사천삼백칠십일원여라는 거액으로서 지난이일부터 칠일까지에 각게 소에서 배부를 맛치엿다는데 이에대하야 일반의칭송이 자자하다고한다

鐵路沿線에 高粱栽培嚴禁

[安東縣] 만주국에서는 만주사변후 토병(土兵)들의 은신하는 길양측에 곡식을 재배치못하게 엄금하던바 금년도 전과가티 철도연선양측 오백미(米)이내와 국도(國道)양측 이백미이내에는 고량(高粱)을 재배치못하게 엄금발령하엿다한다

白羊寺의美擧 作人側稱頌藉藉

[長城] 호남의 금강이라는 명칭을바더 각지로부터 탐승객이 련락부절하는 전남장성 백양산 (白羊山)에잇는 본산백양사(本山白羊寺)에서는 소작료도 남다르게 새칙이어니면 어데보기어려운 저해를 원주하야 일반의 찬성이 만타는바 주지 송종헌(宋宗憲)씨가 피선된이후 오륙년전부터 소작인들의 형편을 배려하야 동사소유지 소작인들에 대한 저금을 장려하는 의미로 일백삼십칠명의 소작인에게 대하야 매두락에 오십전내지 일원식을 떼어바다서 상포계가 아니면 저금을 내주지안코 적립을 살때에는 반액을 백양사에서 선당해주고 반액은 저금으로써 사준다음에는 법보로 상환케하며 동구에사는 형신여호에대하야 춘궁에 곤란을 면하라고 매호평균 백미닷되식을 자금오백간이나두고 구제를 계속하여옴에 대하야 특히분군가려 소작쟁의가 만흔 장성지방에 모범지주의 행위라하야 소작인들은 칭송이 자자하다고 한다。

本社安東支局主催 新春野談大會

◇演士는申鼎言先生 本社讀者無料入場

[安東] 경북 안동지방은 경북에서 굴지하는곳이엿마는 전조선적으로 야담(野談)회합이 만히 흥행되는중이나 안동지방은 지금것 이런회합이 업는것을 유감으로 생각하야 본보지국주최로 야담계의 패왕 신정언(申鼎言)선생을 초빙하야 금십일일 오후 일곱시반부터 안동극장에서 야담대회를 개최하거든바 금번모임은 안동에서는 초유의 회합이만큼 대성황을 예긔하며 일반유지제위는 선생의 긔담긔변(奇談怪辯)을 청취코저 만흔 긔대를 한다는바 입장료금은 대인사십전 소인 이십전이라하며 본보독자에 한하야는 일야의위안이라도 드리고저 무료입장을 진정한다고한다

五十個所夜學校에 二千餘名이修學

白髮의高齡도多數

[永川] 경북영천군(永川郡)당국에서는 농한기를 리용하야 군내에 산재하여잇는 문맹자들을 퇴치코저 각면소와 협력하야 적극적으로 야학교설치를 장려한 흥은 지도동 부단한 노력을하여 온결과 작년십일월부터 동년십이월까지 약두달동안에 전군에 야학교가 오십여처나 설치되얏고 현재 취학자가 남녀합하야 이천이백여명에 달하며 취학자중에는 오십세 이상 백발(白髮)의 고령자까지 이십여명이나된다고한다

林野稅의加徵은 道內住民의重壓

道當局의處事를論難

[新義州] 평안북도는 총면적의 팔할이상이 림야이오 또 민주는 림야를 근거로하야 생활하는 사람이 만흔데 종래 림야에대하야는 세금을 부과치안튼것을 재작년부터 림야세를 밧기시작하얏다 그세금은 림야한정보에대하야 삼전식임으로 그것만하야도 주민의 고통이 컷는데 명년부터는 일약 칠전으리식을 밧기로한바 림야에 대하야 비록 세금을 부과한다할지라도 이와가티 함꺼번에 증액을 하는것은 도당국자의 처사가 온당치 못하다고 지난六일 평북도회의 석상에서 삭주(朔州)선출의원 김항원(金恒源)씨가 통렬히 질문하엿다한다

輯安縣遭難同胞 同情音樂大會

大楡樂友會主催

[大楡洞] 한、수、풍등제재해로인하야 심각한공황에 몰리고 쪼들리든남어지 젊은고토를 바리고 살림차저 이민대오에가담되여 만주국가처로 식이어간 그들에게 포학무도한 비적들의강탈로 말미암아 생명재산에 위협을밧는다는것은 루보한바어니와 얼마전 만주국 즙안현(輯安縣)에서 또다시 그가튼 사실이돌발되여 그곳에서 류하는 동포 그네들은 생명재산은 물론 집까지빼앗기고 거리에서 방황한다는 참보! 이에 대유동악우회에서는 남보다 솔선갑분되비 잇서서 집늘일코 거리에 헤매이는그들에게 한끼밥거리와 한벌의옷이라도 보태여주고 조난동포동정음악회를 주최한다는바 시일, 장소급 당야에 출연할악사는 다음과갓다고한다

◇主催 大楡洞樂友會
◇後援 朝鮮外、兩支局
◇時日 三月十日午後七時半
◇場所 樓成俱樂部
◇演出樂士 樂友會員一同

慶南十一年度豫算 六百四十九萬餘圓

三十萬三千圓增加

[釜山] 경상남도 소화십일년도 도회는 예정과가티 지난칠일오전 십시삼십오분부터 개회하얏는데 지사로부터 도치(道治)일반에대한소신급 소화십일년도 예산편성에관한 연술이잇슨후 의안심리에 들어가 제일호안인 소화십일년도 세입세출예산에 대한 송본내무부장의 설명이 잇섯는데세입경상부 삼백오마륙천륙백이십원 동림시부 삼백사십삼마칠천팔백구십륙원 합계 륙백사십구마사천오백십륙원으로 작년도에 비교하면 세입경상부는 이십구마륙천십오원동림시부는삼십오마삼천이백오십원 합계륙십사마구천이백칠십원의 증가이고 세출에잇서서도 경상부 이십구마륙천십오원 동림시부 삼십오마삼천이백오십원 합계 륙십사마구천이백칠십원의 증가이며 금번회의에서 심의할의안은 다음의 이십건이라한다

一、昭和十一年度慶尙南道歲入歲出豫算
一、昭和十一年度慶尙南道兒童獎學資金特別會計歲入出豫算
一、昭和十一年度慶尙南道歲入出更正豫算
一、地方振興土木事業費起債의件
一、洛東江流域砂防工事費起債의件
一、洛東江流域砂防工事夫役賦課의件
一、自作農設定資金起債의件
一、馬山道立醫院新營費起債의件
一、朝鮮簡易生命保險積立金轉貸資金起債의件
一、釜山府下埠峠道路改修工事에對한[illegible]補助의件
一、泗川面上水道工事에 對한[illegible]補助의件
一、長生浦港修築工事費繼續年期及支出方法變更의件
一、慶尙南道收入證紙規則中改正의件
一、慶尙南道[illegible]規則改正의件
一、公立學校授業料及入學試驗手數料徵收規則中改正의件
一、慶尙南道蠶繭檢査手數料徵收規則中改正의件
一、慶尙南道棉花檢査手數料徵收規則制定의件
一、慶尙南道木炭檢査手數料徵收規則制定의件
一、昭和九年度慶尙南道歲入歲出決算報告의件
一、昭和九年度慶尙南道兒童獎學資金特別會計歲入出決算報告의件

西井里有志會合 普校增築期成

[西井里] 서정리에도 날로 향학열이 심하야감을따라 초등교육긔관의 부족으로 항상 유감이던바 금번 송탄면유지제씨 삼십여명이 지난구일에 동면사무소에 집합하야 모교증축긔성회를 조직하고 삼변계획으로 륙학급을 증축하기로하고 증축비는 일만오천원중 도보조금(道補助金)이 이천칠백원이 되리라하며 남어지 일만이천삼백원은 면민의 부담으로 충당하리라한다

期成會長 尹鍾範 副會長 車公濬 顧問 元濟烈(面長) [illegible]

『봄』바람에 노라난 鄕村處女出家

[舍人] 『산들』『산들』불어오는 봄바람에 노라나서 봄의『락원』을 차저출가한 묘령의『시골처녀!』 그여자는 고대소설 양산조(陽山調)에서나 차질수잇는『남장』가이니 세인의 흥미를 일층 끄는 화제거리가되여잇다。 평남 순천군 후탄면 두룡리윤만일의 누의동생으로서 금년십팔세되는 묘령처녀로 지난삼일 집안사람들의 눈을피하야 어대로 출가하엿는데 그녀자는 옵빠의 의복을 훔처입고 머리도 깍을 생각인지? 『가위』등을 준비하여가지고 간것이 판명되여 부근주민들의 화제거리가 되여잇는것은 물론이고 그여자가 출가한지 수수일전에 그의형도 음독자살을 하엿다한다

地方人事

▲咸東旭君 (延海水利組合勤務)과 康順愛孃(延安公普校訓導)의結婚式을三月十七日午前十一時延安禮拜堂에서鄭奉益牧師主禮下에擧行豫定

◇訂正 今月七日附發行 本報朝刊第八段에 揭載된『面職員의總辭職、昌原郡上南面의 大騷動』이란 上南面은 熊南面의 誤植이기 玆에 訂正함

鐵山 讀者慰安 講演及映畫의밤

▲時日 三月十一、二兩日間
▲場所 鐵山公會堂
◇主催 朝鮮日報社鐵山支局
◇後援 鐵山體育會

安東 新春野談大會

▲時日 三月十一日午後七時半
▲場所 安東驛前安東劇場
▲演題 (一)惡鬼의含淚篇 (二)三美人의[illegible]
▲演士 申鼎言先生
◇主催 朝鮮日報社安東支局

鎭南浦 窮民救濟映畫會

▲時日 三月十三、四兩日間
▲場所 港座
▲入場料 七十錢均一
▲主催 鎭南浦記者團

신발견된 림질·매독을 속히고치는 제일조흔약

(조선총독부허가제)

제국대학의과대학병원
영미독불의과대학병원
에서 최고칭찬과 찬양사용하며, 또

內務大臣을會長으로하고、醫藥學界의 最高權威者十六名을 委員으로하야、愼重審議한後、그品位를定하야 日本藥局方에收載하고그우에

내무성위생시험소보증봉함

이잇는 治淋劑六種을主藥으로하야、何等의副作用이업도록 配劑한許可濟의 治淋劑이다

따라서 그약효의 절대한은 다른 림질약의효과 이상의 효능이잇는것이니 철저적전치약으로 추장을밧게되엇스며『이이상가는 약은업다』고 하는 절대적신령을가지고 정제한것이다 그리고 약효에대하여서도 무효한때는 물론도로들 못되어서 효과가 연는환자는 하로밧삐이약으로 전치하시오

藥의有效無效는 小便을보면判定된다

림질환자는 여러가지로병에 미혹되야서는 안된다。 제일주의할것은오좀이다 보통우리가 림질을 알어넘어면、소변을 컵에다바더 보면、실낫가튼것이나 몬지가튼것이 떠다가라안젓다한다。 즉 고것이 림사(淋絲)다。 아무리 약을먹고 주사를할지라도、컵에 오줌을 바더보와、실낫가튼 림사(淋絲)가 곳적어지지안흐면 효험업는것이다。 그럼으로 소변을 보와림사(淋絲)가 떠러진약을 먹지안흐면 안된다 약이효험잇스면 림사(淋絲)도 적어지고、통증도업서지며、고통도 잘줄어전쾌의 목적을달할수가잇다。

梅毒

本社創製의 梅毒藥은 政府制定日本藥局方驅梅劑三種과 皇漢梅毒藥數種을 主藥으로하야 副作用이 絶對업는 出願許可濟公認驅梅劑로서

초긔의감창、가래롯의 치료는 물론、제이긔전신매독、잠복매독、유전매독、매독성루마지스등도 본제의내복으로、곳 배독작용(排毒作用)을 하며、매독으로 일어나는 몹쓸증과 국부와 전신증상이 전격히퇴치하여저서 치병의 목적을달할수잇다。무서운 매독을 자손에게 유전치안토록 하려거든 빨리본제의 구매제(驅黴劑)를 복용하야 고치시라。

림질약 별제([illegible])팔원 특제([illegible])사원
매독약 별제([illegible])팔원 특제([illegible])륙원

電話本局(2)三三六三番 振替京城二三一五六番 京城郵便局前 有田ドラツク

다른약점에는 팔게하지안습니다 직접 有田도락구천매소에서 사십시요

金二浦本町 有田도락구 [illegible]

朝鮮發賣元 京城郵便局前 有田도락구

產業

黑鉛鑛業에도 統制問題가 擡頭

統制의 對象은 土狀黑鉛으로 當局도 出馬할 貌樣

無統制狀態의 競爭狀態 다음으로 새로 黑鉛鑛業의 資本合同, 統制問題가 擡頭하야 朝鮮鑛業界의 新問題로 登場하얏다 即 朝鮮黑鉛은 土狀과 鱗狀의 兩方을 產하고 慶北, 平南, 咸南, 平北, 江原等을 主要產地로 하야 그年度額은 土狀約四萬噸, 鱗狀四千噸에 達하는데 主로는 移輸出에 充當하고 잇는바 그金額은 昭和十年中에는 二百四十萬圓을 算하얏다 그런데 黑鉛은

一、朝鮮內各地에 賦存되어 그 統制的合理開發을 圖할 必要가 잇는것

二、日本의 海外輸出은 近年印度品等에 驅逐되어 市場이 狹少化한것

三、日本內地移出에잇서 無統制하기때문에 朝鮮內各社가 價格競爭을 出하고잇는것

等의 不美한 對立을 生하고 잇고 이 對策으로 業者의 要望도 잇서서 總督府鑛山課에서도 右統制問題에 새로 着眼하게되어잇다 그리고 統制의 對象이되는것은 土狀黑鉛으로 現在作業者는 山下黑鉛、山野、小宮、宮田、福田、原、米村等의 土狀黑鉛業者이다 目下로서는 準備工作의 範圍를 不出하나 年度가 바뀌는 同時에 總督府에서 積極的으로 統制에 着手하리라고 觀測된다

棉作品評會 及 正租乾燥獎勵會表彰式은 豫定과如히 去七日 午後二時頃에 郡會議室에서 盛大히 擧行하얏다

平南畜牛數 十一萬餘頭

五個年計畫着着進行

【平壤】平南道에서는 昭和十一年度부터 畜牛十六萬二千二百三十九頭를 飼育할 方針으로 努力을 하고잇는터인데 十年中의 畜牛數는十一萬一千七百六十九頭에 達하여前年度에 比하야 一千六百九十五頭의 增加를 보혓고 飼育戶數도 一千百三戶의 增加인 八萬三百九十七戶에 達하얏다

이대로 進行한다면 五個年計畫이 完成되는때에는 山間部는 農家千戶當 現在十一頭一分이든 것이 十八頭二分으로 되고 平坦部는 四頭九分이 六頭六分으로 增加하고 또 畜牛 一頭當 耕地面積은 山間部는 現一町七反이든것이 一町步로 減少되고 平坦部도 五町步이든것이 三町五段으로 減少되는터임으로 農業經營을 徹底化하게되어 그期待가 크다한다

京城勸業豫算

一萬二千圓

前年比二千六百圓增

京城府에서는 過般來十一年度豫算에 對하야 審議中이든바 그 査定을 마치고 三月十一日 府會를 開催 決定을 보리라는바 이제 勸業關係의 豫算을 보면 다음과갓다

商工獎勵費 同指導費等產業獎勵費 六千三百五十四圓前年比 二千四百五十七圓增紀念植樹及同獎勵費 一千圓前年同樣 米穀查及費 百圓前年比 五十圓增 產業調查費及同調查會 諸費用五千三百六十五圓 前年比百八十圓增等總計一萬二千八百二十九圓인데 前年의一萬百九十二圓에 比하야 二千六百三十七圓의 增加이라한다

肥料移入增加

玄米移出은 激減

群山港移入全盛時代

依然 不振狀態인 農家의 實情으로 玄米의 移出은 減少되어二月中移出高는 僅僅七萬四千二十四石으로 이를 前年同期의 十五萬四千三百五十七石에 比하면 十一萬餘石이 激減하얏다 그런데 白米의 移出은 前年同期에 比하야 二萬八千四百三十二石의 移出增을 示하고잇다 그리고 移入은 滿洲米의 百四石外 皆無로 二月中米粟의 移出入은 顯著히 減退하얏스나 이에反하야 一般消費貨肥料等의 移入은 例가업시 好調를 示하야 特히 肥料의 移輸入은 意外의 多額을 示하고 其他大麥 石炭 油等 群山港은 目下 移入全盛의 觀을 呈하고잇다

殷山種羊場擴張

道立種畜場으로

【平壤】平南道에서는 昭和十年度에 順川郡殷山面元井里에 道立種羊場을 設置하얏는데 種羊의 育成과 畜羊增殖 五個年計畫에 伴하여 緬羊의 育成을 明十一年度부터 實行하기로 되어 同種羊場을 擴張하고 名稱도 年度初부터 道立種畜場으로 變更키로 되엇다

五十二町步의 麥作은 大凶을 不免하리라는데 今冬과가튼 氣候는 從來에 稀有한 바로 被害程度는 未知數이나 郡當局의 現在調査에 依하면 大麥二割三分 小麥一割 裸麥 三割五分 各各減少程度이라는데 山間地方等地는 全滅狀態에잇는것도 잇다고하며 十年度는 平年作의 一割以上 增收이나 平年作에 比하면 實로 三割以上의 減少이라는데 丙子年 凶年이란 恐慌觀念도 잇서서 民心은 極度로 不安中에 잇다고한다

中央機關設置後

直接販賣를開始

北鮮鰯油粕의 中央販賣機關은 六月一日부터 業務를 開始하기로되엇는데 同機關에 慶南北兩道는 水產組合이 未設되어잇슴으로 正式參加치안헛스나 製品은全部 機關에 委託販賣식히게로되엇다 그런데 右機關設立後는 三菱의 委託販賣外에 三井、朝鮮農會、金融組、日本食料等에 直賣하게로되엇다

全滿棉花收穫

半減의 凶作

天候不順이 主原因

昭和十年 全滿洲棉作은 未曾有의 天候不順으로 悲觀視되든터 인데 滿洲棉作協會가 主要棉作地에 派遣한 技術員을 總動員하야 集計한 結果를 보면 作付面積 五萬七千町步 收穫高 實棉 六千三百五十餘萬斤으로 前年度에 比하면 作付面積은 三九%, 收穫高는 五四%의 各其增加를 보앗다 即

◆作付面積(町)

昭和十年	五七、〇八一
同九年	九四、八〇三

◆收穫高(斤)

昭和十年	六三、五八六、〇四〇
同九年	一三八、八一三、六〇八

으로 段當收量平均은 前年의 一四九斤五에 比하야 一一一斤五로 三八斤의 減收를 示하얏다 從來 滿洲全收穫高의 七割內外를 生産하든 奉天省과 如함은 前年의 段當 一六五斤이든것이 一一五斤으로 五十斤의 減收이며 熱河省은 天候의 順調한 推移로 前年 一一八斤에 比하야 一四一斤으로 增收를 보앗는데 各省別 作付面積及收穫高를보면

	面積(町)	收穫高(斤)
奉天	三五、三九一	四〇、五五二、一四〇
錦州	一九、八五〇	二〇、六六六、七〇七
熱河	一、三五〇	二、二三九、八八九
安東	三〇	一七、五一四

다시 이것을 主要棉作縣別로 보면 遼陽 二千十一萬斤으로全滿收穫高의 三割強 蓋平 九百萬斤 黑山 六百四十萬斤 海城五百六十萬斤 其他北鎭義縣 遼中錦縣 臺安 盤山等의 順으로되어잇다

◆奉天省

	面積(町)	收穫高(斤)
遼陽	九、六五〇	二〇、一一四、六二〇
遼中	一、六八一	一、六三〇、三五〇
海城	四、六九七	五、六〇六、五二〇
蓋平	六、八五八	九、〇〇五、五二七
復縣	一、〇六四	一、一三八、三四〇
營口	二、三一四	二、四一〇、七一四
新民	三八三	三八八、〇五〇
康平	二、二二〇	二、四八八、三六八

◆錦北省

	面積(町)	收穫高(斤)
黑山	六、九〇一	六、三九六、五六〇
北鎭	三、一三三	三、四五〇、三六九
錦縣	一、四〇〇	一、五八〇、三一〇
義縣	二、九六〇	三、二七八、一七〇
錦西	一、八〇〇	一、三〇〇、〇五〇
朝陽	一、〇八六	一、二一五、七一五
阜新	一五六	一四八、九一〇
臺安	一、二〇〇	一、二〇〇、一二三
盤山	一、一二二	一、一三一、三八〇

◆熱河省

	面積(町)	收穫高(斤)
凌源	八四三	一、三〇〇、八四〇
凌南	六〇七	八六八、七〇〇

인데 棉作의 中心地 遼陽과如함은 天候 極不順으로 段當收量百五斤 前年에 比하야 八十斤의 減收 蓋平은 良好한反面 作付減收 海城도 六十斤의 減收 面積이 半減 熱河省은 成績不良으로 全省內를 通하야 最高百二十一斤 最低六十三斤 平均百三斤으로 全滿의 平均百十一斤에 不過한데 熱河省은 比較的氣候順調이어서 前年보다 자못成績이 良好하며 凌源縣과如함은 段當 百六十斤 全省平均 百四十一斤으로 成績이 良好하얏다

이제 各省 主要縣別의 段當收量을 보면 如左하다(單位斤)

◇奉天省

遼陽	一〇五、〇
遼中	一四一、五
海城	一一九、一
蓋平	一五四、三
復縣	九五、五
新民	一〇九、五
營口	一〇四、四
康平	八〇、〇

◇錦州省

黑山	一〇三、一
北鎭	一〇九、〇
義縣	一一六、五
錦縣	一一三、二
錦西	九八、五
朝陽	八五、四
臺安	一〇一、六
盤山	一二〇、九
阜新	九一、五

◇熱河省

凌源	一六〇、〇
凌南	一二三、五
平泉	一一一、五

米國生絲消費 急激히 減少

日本絲三萬俵臺割

經濟商品取引所發表의 二月中經濟生絲集散狀態는 다음과 가티 消費는 三萬二千俵臺로 前月에 比하야 約七千俵減少인데 輸入은 意外로 만허서 四萬二百俵 前年同期에 比하야 一萬五千俵 이어서 前月에 比하야 八千百俵이 增加하얏다 在荷는 六萬四千俵臺로 前年同期에 比하야 約一萬五千九百俵가량 激增인바 輸送의 것은 二萬四千四百俵로 前月보다 一萬三千八百俵 前年同期보다 約一萬俵의 減少이다

◇輸入 (單位俵△減)

種別	二月中	比前月較	比前年較
日本絲	三七、五五五	一、六四四	△三、五五五
歐洲絲	一七	△一、三六九	一七
中國絲	一、五五一	△九八	一、九七二
計	四〇、三一三	△三五三	△一、七七二

◇消費

日本絲	二九、二〇四	△六、〇三三	△一、一五五
歐洲絲	一四四	△五二	一一一
中國絲	二、六六八	△八六九	△三七九
計	三二、〇〇三	△九、二二二	△六、八九九

◇在荷

種別	二月末日	比前月較	比前年較
日本絲	五六、九三一	△一〇、三八八	一〇、八一〇
歐洲絲	二、六五二	△五七	一、一〇一
中國絲	八、四〇二	△四〇五	四、八〇三
輸送中	二四、四〇〇		
計	九二、三八五	八、一九九	一五、三八五

그리고 二月末現在 日本絲總在荷高는 다음과갓다(單位俵△減)

種別	二月末	前年對比	前月對比
日本內地	二〇、一六七	△三、九三三半	△八三一
紐育	五六、九三一	一〇、〇八八	八、一六七
輸送中	二四、四〇〇	△九、九〇〇	△一三、八〇〇
計	一〇一、七九八	△三、七四五半	△六、四六五

密陽麥作凍害

三割減收豫想

今冬에들어 大雪이 二三次나 降하얏고 寒氣가 또한 甚하야 密陽郡內 ...

米販賣調節策 充分히 奏效

그反面反動을念慮

新穀期의 放賣是正은 玆數年來의 月別調節政策의 施行貯藏獎勵로 着着奏效하야 今年과如한 그效果 正히 百%를 示하야 新穀期의 過流出의 傾向은 거이 업서진 觀이잇다 이一面現象으로 一般農家에 强硬한 賣惜의 傾向을 生하야 反對로 最近에는 그反動이 念慮되고잇다 即近時의 農村米穀 販賣는 依然 强硬한 先高豫想을 갓고잇서 이것에 產地高를 生하야 朝鮮米割高傾向을 生하고 依然한 米穀取引의 梗塞으로되어잇서 短期貯藏의 解除도 實質的으로 賣出되는것은 皆無한狀態이다 目下 米穀情勢로는 豫斷을 不許하나 今後 米價가反落을生하는 境遇가 잇다고하면 이反落은 深刻할것으로 이傾向은 重視되다

仁川二月貿易

仁川港의 二月中貿易額은 輸出 六十一萬五千九百七圓 輸入 百六十七萬八千三百八十圓 計二百二十九萬四千二百八十七圓 移出 五百四十三萬二千三百七圓 移入 一千五十一萬四千五百九十圓 計 一千五百九十四萬六千八百九十七圓 合計 一千八百二十四萬一千八十四圓으로 前年同月에 比해서 百圓二十萬의 大增加를 보이고잇다

長湍棉作品評會

【長湍】長湍郡農會主催인 長湍

江原道麥作 被害는 輕少

山澤農產課長 談

江原道農村振興委員會에 列席하고 八日歸任한 山澤農產課長은 江原道의 振興運動을말한後 麥作其他에 對하야 말하되 江原道의 麥作被害는 가장 深刻하다고傳하나 現地觀察을한바 誇大하게 宣傳되고잇는 觀이잇다 即 이原因은 一、秋初天候가 良好하야 徒長을 묘하고잇다

硫安價續落

賣買皆無狀態

朝鮮內硫安은 目下賣出期에 드러갓슴에도 不拘하고 東京事件以來賣買는 皆無狀態로 商談이 不進하고잇는데 市勢는 四圓七十錢가량으로 政局의 不安으로 前途를豫想키어렵다고한다

佛國의貨幣論爭

❷ 平價切下後金流入?

보-르・레이노-氏가 發見하얏다고 主張하는 이金流動의 新經濟法則이 正當하면 健實히 最良한 手段의 金準備를 保護할수잇다 그러나 이境遇 그나라가 金本位를維持하고잇는境遇와 다음에 그나라가金本位停止、貨幣減價 或은 平價切下한境遇의 두가지가잇다 第一의 金本位를 維持하고잇는境遇는 金은 必然的으로 流出하야 金準備는 減少한다 이와反對로 第二의金本位停止、貨幣減價 或은 平價切下境遇에는 金은 그나라로 流入하게된다 (中略)

는일하기쉽게된다 果然 그는 必然的現象을 袖手傍觀하면된다 金本位를 維持하고잇는지 金本位를停止하야 貨幣價値가 低下하얏는지 어떤지를 볼은 至極히 簡單하다 조곰만 생각하야도 法定平價(日本이면 金二分을 一圓으로함)를 基準으로 보면 조흔것을 알것이며 簡單히 判斷할수잇다

그러면 이 보-르・레이노-氏가 든 具體的實例를 計하야보자

佛蘭西가 金本位로 復歸한 一九二八年 上半期末以來 佛蘭西、英國、米國의 金準備에 生한 變動을보자

이는 一九二八年上期末부터 一九三一年 上期末 (이 一九三一年八月에는 英國은 金本位를 停止하야 磅은 下落하얏다) 까지의 時期와 다음에 一九三一年下期부터 一九三三年下期末(三個月半後에는 弗이下落하얏다)의期間及 一九三三年上期부터 現在까지 期間의三으로 區分할수잇다

年月	國別	佛蘭西	英國	米國
一九二八年	七月末	二八、九五三	三、五八〇	一〇、〇五五
一九二八年	十二月末	三一、九七二	三、四七二	一〇、〇二五
一九二九年	六月末	三四、七二七	三、四三四	一〇、〇四二
一九二九年	十二月末	四〇、一六九	三、二〇三	一〇、〇六六
一九三〇年	六月末	四三、六五八	三、二七二	一〇、三〇〇
一九三〇年	十二月末	五三、五七八	三、七一五	一〇、一〇八
一九三一年	六月末	五八、五九九	三、五二八	一一、六〇九

【備考】單位百萬法(一九二八年의 法定平價에 依하는것으로 英國銀行、米國은 聯邦準備銀行의 金準備를 相互의 法定平價를 基準으로 換算한것、一磅으로 百二十五法으로하고 一弗을 二十五仙으로計算)

佛蘭西가 金本位로復歸한 一九二八年上半期末부터 一九三一年 上期末까지 佛蘭西의 金準備는 三個年間에 잇어서 百八十五億法이 增加하얏스나 一九二八年의 下期、一九三一年에는 이 法이 增加하얏다 그러나 이는 一九二九年의 下期、一九三〇年에잇서 特히 急激히 增加하얏고 佛蘭西가 英國이 一九二九年上期에 잇어서는 英國이 反對로 減少하얏다

一九三一年下期부터 一九三三年 上期末까지 佛蘭西의 金準備는 一九三一年 十二月이 最高點에 達하얏스나 其後 一九三二年 六月에 一九三二年 上期에 增加하야 五十億二千萬法으로 增加하얏다

英國의 金準備額도 罹繼動搖하고잇서 一九二九年十二月에는 가장 減少하고 一九三二年七月에 이 가장 增加하얏다 米國의 金準備는 一九二九年 下期에 점점 減少한 程度로 全體로서 이를 보면 漸增의 一途를 거러 一九三一年 六月에 最高額으로 되얏다 이 一九三一年 六月까지의 間에 白耳義에서는金準備는 자못 規則的으로 增加하야 一九二八年六月의 十七億九千八百萬法(佛蘭西의 法)에서 一九三一年 六月에는 五十億二千萬法으로 增加하얏다

一九二八年六月은 英米諸國은 金本位를 維持하고 잇섯음으로 그貨幣는 相互로 그貨幣의 金含分에 比例한 價値를 가지고 貨幣는 金과 直接結合되어잇섯다 이境遇 보-르・레이노-氏가 말하는 金의物理的經濟法則이 現實로 遂行되고잇섯다고 假定하면 金本位諸國의 金은 貨幣의 金價値가 低下한 平價切下國으로 流入할것이다 이 一九三一年下期에잇서 上期부터 一九三一年下期末 佛蘭西와 英國及 米國은 平價切下國이고 英國及 米國은 一九二八年 及 米國은 나라이다 即라 레이노-氏가 말하는 法則이 支配한다고 하면 英國及 米國의 金準備는 이三個年間에 增加치안호면 아니될것이다 그런데 現實에잇서서도 米國의 境遇는 이法則대로 金準備는 增加하얏스나 英國의 境遇는 이와는 反對로 一九二八年六月의 二百十五億二千五百萬法에서 一九三一年六月에는 一百五億百萬法으로 減少하얏다

陸軍大將 西義一閣下が熱淚に咽びつゝ語られたる

皇軍將兵の壯烈實記

聞くも淚、語るも淚、之を讀みて泣かざるは日本人に非ず!!

▲晩成の大器・川崎文相を語る 經濟學博士 永井亨

▲犯人探し大探偵小說 帆走船殺人 大下宇陀兒

滿天下注目の大探偵小說、疑問の犯人遂に判明! 犯人は誰か? 二重の興味を盛る大傑作!! (解決篇發表)

躍進に次ぐ大躍進!!

キング 爛漫花の四月號

▲蛇責の拷問に泣く美女 子育て文七 川口松太郎

▲汚名と恥辱 哀れ志保子 呼子鳥 加藤武雄

▲愉快・興味 明朗の海! 坊ちやん重役 中野實

▲妖僧・美女 快俠・卍巴 意地ツ張地藏 子母澤寬

▲秘密を抱く新婚夫婦! 女よなぜ泣くか 中村武羅夫

▲色と慾の二筋道!! 敵討篝火河原 三上於菟吉

探偵實話集

❶枯草の中の美人死体!! 小村雪岱

情痴か怨恨か、枯草の取り散らかされた中から現はれた花の様な美人の死体、探れば探るほど深まる疑問の數々——犯人は果して何者、戰慄と興味の探偵實話!

❷名士邸を荒すピストル強盜

最新式のピストルを振廻して、大東京の大邸宅、名士邸を次々に荒し廻る獰猛無比の犯人を、不眠不休七十日、遂に逮捕する迄、血涙滲む苦心物語。

特別附錄 名講談十八番集

▲天晴下男 報恩御前試合…田邊南龍

▲義理人情 鬼薊の淸吉…淸草舍英昌

▲美女孝子 二本松の仇討…伊東陵潮

落語 ●命と金 桂米丸

▲廣田外相の處世訓 ▲文壇三人男出世譚 (縱横談)

遠洋漁業壯快座談會

萬里の波濤を越えて海國日本男兒の大活躍を見よ!! 南は南氷洋、北は北氷洋、太平洋から印度洋を股にかけて大活躍の海の勇士が、或は手に汗握る捕鯨業、普通人の想像も及ばぬ蟹工船の話、海の猛魚鮫、鮫の珍談奇談、勇ましい捕鯨の話、進歩的なトロール漁業の話等々…命を的の大活躍譚だけに、面白い〳〵、實に面白い。

儲かってゐる副業實際案內

全部實地調査濟み

…努力と工夫で大繁榮の村々を紹介、御參考御利用下さい

▲薄荷栽培で忽ち金持村(埼玉縣)

▲切干大根で大福々の明治村(愛知縣)

▲編物內職の取次で大當り(埼玉縣)

▲二反步三百圓をあげる切花栽培(千葉縣)

▲暖地て櫻桃栽培反當り四百圓(山梨縣)

卷末附錄 讀切小說傑作選

▲旅小說 流れ雲…小山寬二

▲小話講談 一帶の煙草…佐々木味津三

▲名人說 吉田左太夫…白井喬二

▲物心語 母の土產…菊池寬

▲親子情 戾の正義…竹田敏彥

現代小說 街の姫君…菊池寬

…知って了へばそれ迄よ、知らないうちが花なのよ……あゝ、此の歌の文句に寄られ! 千惠は嘆き暮らした日をキットと据ゑた

現代小說 光の漣…久米正雄

家庭小說 双鏡…吉屋信子

俠客講談 信夫の常吉…神田越山

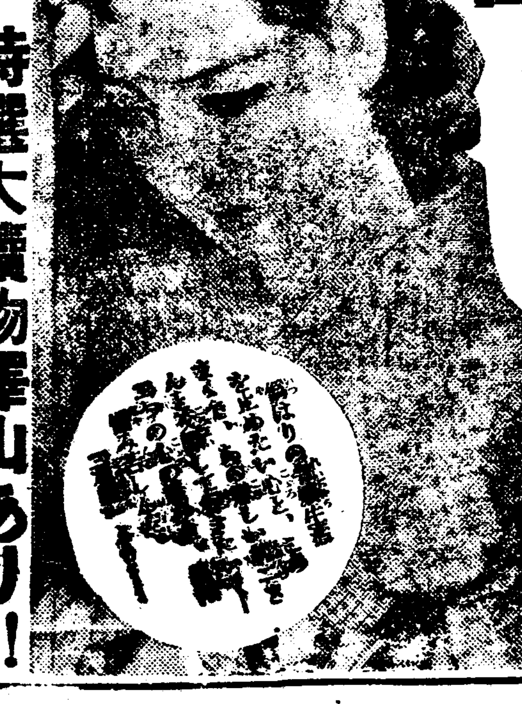

キング大娛樂園

…漫談、落語家、漫才師、キーキア作家が、腕に撚をかけるやら、口に泡を飛ばすやら、トッテオキの特種をブチまけて、イヤ面白い〳〵

春の笑は競演會

…流行歌詩歌あり、珍狂名あり、女優への珍手紙あり、逆說あり、滑稽新聞あり、新作の色と戀…

此外、特選大讀物澤山あり!!

▲定價五十錢 近所の本屋で早くお求め下さい。もし賣切れの時は 東京小石川 大日本雄辯會講談社 東京三〇〇番へ!